晶報

社址上海望平街
自動電話一二四二八號　電報掛號四三七　七字號

定報價格
每三日出一張增刊無定
中國境內全年二元半年一元一角每月二角日本同其餘外國各埠加倍均作大洋計算報資先惠郵費在內郵票加一

今日一張零售大洋二分四釐

土海 九福公司發行

功德水

是專治霍亂急痧的神藥
能將垂死的生命，頃刻回到百歲的中年，真能藥到病除，故凡家庭、團體、學校、工廠、公司，以及慈善大家，均宜及早購備，用作施送，功德無量。
每瓶大洋二角
上海四馬路中西大藥房發行及各大藥房均有出售

萬金油　八卦丹　虎標商標

送禮
天氣炎熱最易疾病虎標萬金油八卦丹為家庭聖藥旅行至寶特此奉君一包藉保平安（英）

總發行　上海虎標永安堂
北四川路八十九號
南市代理新開河林大森
電話（北）二七三六
各大商藥店及烟紙店均有出售

專醫婦女停經

體弱怕育　保險通經
女科專家黃石峯醫士，對於婦科一道素有經驗，專治婦女停經、腹大如孕、或經行不順，致成乾血勞病，以及生產過密、體弱多病、憂孕怕育不願生產，醫士有祖傳秘方，能於一星期間，負責保證通經，確能解決婦女一切痛苦，門診一元
診所跑馬廳二馬路口平樂里九十四號候診

新康臭藥水

本藥廠開設十有餘年用化學精製綠十字牌臭藥水行銷各埠週邊咸知避疫殺蟲夏今要品茲為推廣營業起見特別價廉欲購從速請來一試
廠址　閘北共和新路中山路北首

新新公司

特別大減價
國歷八月一日
廢歷六月廿六 起
商場　破格削價　機會難得
旅館　除南五樓贈送電風不另取費

專治瘰癧痰核
瘰癧專家
朱少雲醫生
無論男婦大小頸項結核成塊或硬或軟紅腫潰爛等症本醫生均用推拿手術不勵刀針毫無痛苦保證斷根不發（門診）上午十時至三時（出診）四時後
診所浙江路清和坊二弄

蝶霜牌香水精注意

七子山人親試浦子靈戒煙的確無靈速穩妥

予嗜鴉片，癖久成癮，奈書件遍勞，假芙蓉力以資提神，積久成癮，耗費不堪，遂決意戒除，得友之介，識浦子靈，經其診視，安然斷癮，絕無痛苦，誌此以告有同志者，俾知所問津也，其優異之點，臚列於后
對燈不思覆吸　癮疾亦不復發
保無夢遺滑泄　亦無肚痛腹瀉
更無大便燥結　且能平肝順氣
加餐而易運化　工作而不疲憊
且無依賴嗎啡　極關心此其特長

上海　浦子靈速戒烟院
法租界愷自邇路嵩山路西首惟善里內
電話三六二二二　郵政信箱一一九〇　電報掛號七三〇七

醫治陽萎

馬嗣香先生孟河世代名醫專治男子腎虧陽萎研究最為精詳無論諸醫束手性病惡症服過中西各藥無效者本醫生家藏實驗古方秘製靈藥對症投服保能當日見效限日痊愈●主治●腎虧陽酒色過度下元虛弱命門受損腎虧陽萎房事不舉舉而不健健而不久腎關不固……陽痿縮小少年早洩夢遺滑泄精液缺乏子嗣絕望頭眩耳鳴腰痠失眠
寓慕大馬路大慶里西三弄門診一元
外埠未便就診通函治療醫藥洋五元

避毒 固本丸 內服 粉 外搽 有扶元開精添精益髓能持久而增人生此粉有節育避孕樂趣每匣二元之效……
節育 避孕粉 無論停經腹痛痛癢 是孕非孕怕育者每人一粒每粒五元百發百中

千金 包好 通經丸 無論五淋白濁 尿痛服之三小時內止痛止濁每匣一元雙料二元
外埠郵費加一郵票九五折扣
白濁丸 婦女月經帶一切衛生用品
有盡有 四馬路丹桂第一台隔壁 中南藥房

章懷生免潤書

聯中堂 六尺 大洋一元八角 五尺 一元二角 四尺 八角
家書 梁安章懷生先生工書大小楷魏碑……
扇面兩種每種紙取筆墨費四角餘件仍照潤
收件處 上海四馬路望平街晶報館內胡次生君

山得爾彌地

SANTAL MIDY
上海江西路……號華新商行經理

香味藥

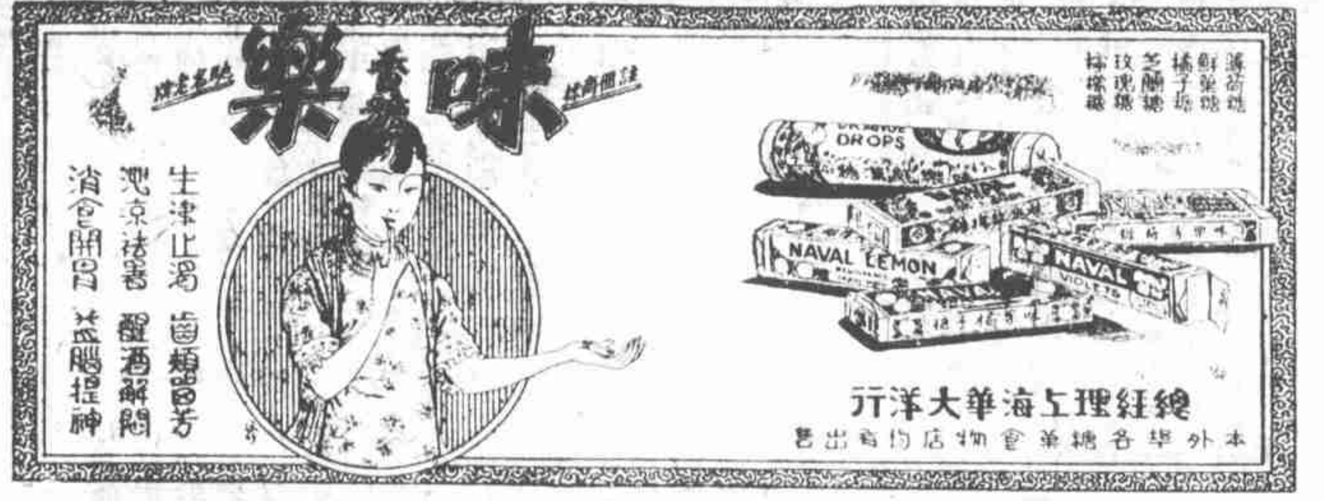

生津止渴　齒頰留芳
沁涼袪暑　醒酒解悶
消食開胃　益腸提神
薄荷糖　鮮桔糖　橘子糖　芝麻糖　玫瑰糖　檸檬糖
總經理上海華大洋行
本外埠各糖菓食物店均有出售

瘡疥解

專治各種瘡疥癬癬癩皮膚濕癢以及蟲咬蚊叮後遺毒皮膚等癢難忍一搽立愈每瓶三角
本報館君代售 百藥藥房啓

解決女子停經問題

「有孕怕育」「保險通經」
專醫女子停經、腹大如孕、生產過多、體弱多病、有孕怕育、不顧生產、先生祖傳秘方、靈驗無比、解決女子停經問題、頗具確實把握、可於最短期間負責保證通經、門診一元、醫寓英大馬路大慶里東二弄一百九十五號
女科專家 馬春波啟

白濁專科 姚佐穎 除根白濁丸

諸君曾服諸般白濁丸不靈者不可不試
每瓶二元小瓶一元
診所上海大新街三馬路對過姚佐穎醫生啟

她的友
避孕
外用藥片
百昌洋行 中國總理 上海北京路九十號

代理處

保身如意丸　千金摘孕丹　避孕香膏　強身如意粉

壯陽妙藥無論老幼虧腎萎是陽道精早洩此丸乃補腎妙品添精益髓之絕對聖藥婦女經閉或生產過多而不願生育者每月一粒每粒五元保險通經此膏乃外用避孕聖藥偉藥即能受孕絕無流弊如有史以來所罕見每盒三次價洋一元如外用壯陽固本之聖藥搽之十分鐘立見奇效每盒一元
上海三馬路石路東 勒嘁藥房
外埠函購寄費加一郵票九五折

淋濁新藥 勝保諾爾膠球

"NOVONOL"
本品由植物內製出之油質醫治淋濁較前更為靈驗再配以利尿殺菌等新藥製成膠球服後有鎮痛消炎清濁等功連服七日即可斷根定價低廉尤為特色
經售處 上海 中西大藥房 中英大藥房 華英大藥房 民國大藥房 寶公司 及 五洲 集成 華美 新華 先施 各藥房

各瘡毒 爛腳 爛腿

百藥膏治男女老幼爛腳爛腿各種瘡毒無名腫毒十年廿年者藥無效者此膏立能拔毒收口有非常之奇效每包二角每匣一元不另寄洋另洗瘡藥粉二角外埠寄費加二
本報館君代售

幻術

本社面授函授世界各種新奇幻術魔術並有精美幻具附贈簡便易習入門保證成功詳章索郎即寄奇妙奉送小函具每冊洋二角幻術書明角函購郵票通用掛號費加六分……上海……幻術研究社啓

好運道香煙

色香味　美難全　惟此煙　推上選
黃金色彩芝蘭馨　叫人那得不愛憐
好香煙　人人美
中國華達煙公司出品

咳嗽無憂

唐拾義久咳丸
一服治咳專家
即為革咳防痨之功
上海西藏路　父子大藥廠發行　各埠代售

子宮保溫器　保育麟
風流愉快機
強身金剛粉
生殖自療器
媚之祖
壯陽丸
愛立司西藥行啟

●首創發售衛生良藥象皮製品●

酬答顧客特別廉價

腎病自療器　專治陽萎遺精早洩白濁包皮短小等症功效甚大備一生受用無窮定價每具連藥八元特價六元
補血壯陽片　百靈服此片血旺精足力充神強腎卻病延年唯一靈藥特價一元為老男女強壯當益腦
立壯水　百靈聖藥功效奇特勃然而起委靡振作神效無比
山額靈　每瓶可用數次售洋五角靈驗入溶片用時簡便且不留形跡原價一元特價七角
狐臭藥水　秘製狐臭藥水搽上一次不發十日內效力
愛神藥膏　性交之寶止痛特效……
月經帶　夏用百倍舒服美觀每條五角七角
方便袋　小兒大小一元二角
節育器　男女用每只原價三元特價二元

外埠寄費加一如蒙批購價更克己
上海六馬路中央大戲院東首 百靈藥社

一月滬江一日蘇

(丹翁)

近月一月申江遊。最近一日又蘇州。滬蘇大小數件事可記。換換口味出鋒頭。滬第一件是那蘇俄不識羞。一心措我中東鐵路油。累我心煩憂。月旦筆不休。其實伙兒未必打得起。似乎不好意思久假我們物事不讓收。第二件是本晶摔場力量大如牛。把位西京蒙一郎摔成並蒂齊驅海粟劉。居然書畫名人第一流。第三件是到榮記大舞台去看『春香鬧學』。聽聽嚴家琦蘭妙女如珠似玉之歌喉。妙絕關關一隻鳩。一飛飛在那家衙署何知州。第四件是恭遇天笑先生於本晶樓。瞻仰到他腹部挺然凸出巴斗般之水晶球。知道此中頑藝優。少不得晶晶文字代晶陸續搜。滬事多我自己覓。蘇事特向朱君高士口中求。第一件是彭縣長本民政廳之座上客。怎忽變作階下囚。第二件是杜軍長之陳氏夫人瑤池遊。軍長神傷孑自修。情願長齋念佛餘斯世。一直中年至白頭。孰料義夫之名傳遠近。偏有許多窈窕淑女希望君子去好逑。四方賻儀數千兩。足見軍長自己清貧友誼稠。熱心辦理喪務戲一位。就是鼎鼎大名曾以路燈登過本晶之孫君字鐵舟。吾徒稍女含英所輓聯語極親切。軍長見之淚盈眸。上聯是『才德着閨中。宜歸軍長千秋士』。下聯是『吾容感吳下。忍過夫人百尺樓』。我覺數事寫出巴占篇幅了。趕作結束徑向大雄寶殿寄快郵。

彭國彥得一教訓

(神駿)

蘇州吳縣縣長彭國彥此次拿解進省、頗引起一般士民之注意、以彭爲縣長考試第一之人、而吳縣又爲江蘇全省最大之縣、彭之種種得罪於民廳(非得罪於民、乃得罪於廳、)一言以蔽、則四個大字『年少氣盛』而已、民廳視察華彥銓之報告、則曰年少氣盛、繆廳長之向蘇州新聞記者談話、亦曰年少氣盛、蘇州一般人、亦公認彭爲年少氣盛、因年少氣盛、遂致得罪下屬、得罪同僚、得罪上司、蓋彭以一學生、不知做官經絡、古人四十曰强而仕、何以必磨練如許年齡、卽恐防年少氣盛也、在專制及軍閥時代、當然必用年老氣衰者、然而在國民政府、則老朽殊不相宜、固當用英俊少年、而年少矣、氣不可盛也、不然、如繆廳長者、亦少年也、而從不使氣、此卽廳長與縣長之所以判高下歟、抑吾又聞之吳人、彭縣長自到任後、與縣公安局長鄭誠元積不相能、而在體制上則局屬於縣、於是彭輒記鄭以過、此次民廳乃令縣公安局捕拿縣長、雖奉廳令、亦可得一報復之機會、而繆廳長之所以令其下屬拘拿上司者、亦所以抑彭之盛氣、而堂上階下之易位、則惟以廳命爲最高之旨意、我讀時事新報滄波君之評論曰、『一紙電令、拘提現任官吏、是否爲行政範圍以內所許、一地方行政長官、其身體自由、無端可以剝奪、而堂上階下之易位、但在上者一念之轉移、一紙之文電、犬馬草芥、不足喻其辱、將何以起人民專敬之心、又何以使官吏養其自尊之心、此風一起、則介自好之士、益視宦海爲畏途、幸中央諸公注意及之』云云、然而繆廳長則以爲拘辦縣長、係平常事、江北各縣縣長、且多通緝、須知此非好例、動輒拘拿一地方之行政長官、而令其下屬執行、在縣長固然受辱、而在一省之政府亦未見其有何尊榮、我願年少氣平之繆廳長三思之、而年少氣盛之彭國彥、則於此誠得一教訓也、

「八一」中之民國日報

(販報)

民國日報爲國民黨之上海黨報、其努力於國民革命之歷史、由來甚久、今年五卅、有暴徒搗毀報館之役、八月一日前、謠言遙起、謂共黨將有暴動、民國日報、聳於前車、(五卅被毀汽車一輛)故亦相機防範、自七月三十一日起、至下午六時許、卽將前後鐵門鎖閉、非本館人員、不准出入、來客訪友、一概不見、樓上裝置堅固門戶多道、設一遇驚、可於一分鐘內、將各門設法自動鎖閉、館員亦都備警笛一具、除固有關捕外、復請捕房派武裝巡捕守門、望平街一帶、常有三五人一組之便衣探捕、不時巡邏、此種臨時警備、不久或卽解嚴、而內部之防衛方法、則八一之後、將自此繼續不撤、以免或爲暴徒搗亂云、

籌辦全國運動大會

(微妙)

此次全國運動大會、本發起於浙江省政府、擬乘博覽會未閉幕之際、卽在杭州舉行、既而有人請援於蔣主席、蔣主席甚爲高興、願爲名譽會長、而擴大其範圍曰全國運動大會、浙省政府知上海新華銀行長黃明道君、曾辦理上海體育運動事、因延請黃君爲全國運動大會籌辦主任、黃君辭不就任、有詢之者、黃君提出三點、其一、籌辦全國運動大會、責任綦重、自非長駐在杭不可、而余之本職、則爲新華銀行上海分行之經理、每日須到行治事、未便分身、其二、除新華外、上海尙有其他任務、亦未能久離、其三、爲籌辦主任者、最好爲浙人而服務於杭州者、據黃君言、爲此次運動大會之籌辦主任者、似以杭州市市長周象賢君爲最相宜、其地點則初擬覓橋大學之運動場、旋改爲大營盤、黃明道君亦主張爲大營盤、蓋以開運動大會、有提倡體育之意、似以離市不太遠爲相宜、覓橋須乘火車往觀、故褚民誼先生亦主張在大營盤也、日期、最初擬十月一日、蓋在西湖博覽會未閉幕時舉行、而參觀博覽會者與參觀運動會者可以相得益彰、旋改爲全國運動會後、則規模益大、非短時期所能籌備、故將改爲民十九之四月一日開幕、而五月間之遠東大會、本屆舉行於日本、吾國亦可有所預備也、

□新西遊記　天神彈傷雙頭鳥□

滄浪逸語

(聞)

月中伐桂人與氏近韜略者在湖上一段佳話、已載前報、茲聞是日客言、每房僅容兩榻、伏波後人居一單人榻、彼二人則居一雙人榻、睡至夜半、伐桂人忽嘆有韜略者足臭、蓋二人分頭臥也、究竟彼君之足、是否眞臭、抑係借題發揮、不得而知、然當時有韜略者一方拒其並頭共枕之要求、一方卽起而洗足、亦所以謝伐桂人也、不意伐桂人亦起而洗足、相向而坐、白足兩雙、水聲浪浪、紛擾至天明始止、在有韜略者、借此爲緩敵計、或未必眞洗足、在伐桂人則欲以此相待、借此消遣、以至於天光大明、足才洗畢、有韜略者固決計勿眠、而伐桂人亦自覺無趣、難以成寐、伏波後人、盡得其狀、遂發露、歸滬後、有人以詩咏之云、洗足居然可退兵、令人想起許眞人、(太平天國之際、匪衆攻南昌城、忽見一巨人坐城頭、濯足城河中、憚而退、後士人謂爲許眞人顯聖、祀之益虔、)那知洗濯滄浪水、猶帶人間一股春。

汽車撞傷之會計師

(神獅)

楊大訓會計師、三十日、至華安公司樓下雪園、應友宴、其包車則停跑馬廳側、宴畢、楊步行出、將過馬路、就車、見有紅燈、遂疾行過、不圖有德士古行之六二二二號照會汽車、自東徂西、飛駛而行、撞楊於地、楊頭部微傷、右膝骨折、送入仁濟醫院療治、至今未痊、翌日、乃由同事務所之趙祖慰律師、致書德士古行警告、並保留賠償損失也、

□新電氣處大寫間三百餘職員、不論大小、凡月入數百金至十餘元者、均一律按月加二元半、二十元以下者、且另加米貼一元、(昭叙)

大販鴉片之領事夫人

(呂弓自美國寄)

中國駐美舊金山副領事高琰夫人廖女士、乘日郵天洋丸、由香港至美、七月七日抵埠、攜有大箱七件、衣包十件、以行李言、固不爲多、乃天洋丸由港開行之日、美國海關、得有密電報告、謂廖女士帶有大批烟膏、故船至舊金山時、海關卽將廖女士行李、全行扣留、廖女士急延英籍律師高昭士、向海關提出抗議、謂外交人員之行李、海關無檢查權、後查法律規定、如中國有違禁品者、海關有權核奪、繼又得美國財政部訓令、須將行李檢驗後、始得放行、於是海關遂不問治外法權、搜檢一過、而抄出烟膏一千罐、分載箱中、共值銀六十萬元、當烟膏查出後、廖女士辯言本人只有行李三件、其使女有四件、均無鴉片、其餘十件、爲港友托其帶來、只知箱中全係禮物、而不知其中有違禁品也、檢舉後廖女士卽由海關後門潛逃、以避免各報之攝影、狀至機警、而美國海關、則電告我國駐美伍朝樞公使請示發落、據聞與廖女士同行者、有年方及笄之女郎二人、據女士聲稱、係其私人傭婢、然察其形容裝飾、殊不類傭婢之流、甚有謂二姝爲廖女士由滬販來、將售諸華商爲妾者、殊非信史、廖女士爲廖仲愷君姪女、現任古巴公使廖鳳書之女、現年二十有八、品學兼優、販鴉片事、殆寃也、

□舊金山副領事高廖夫人□

金磚牌香烟

新法精製　不同常品

十枝及五十枝裝　各處烟紙店均有出售

董聖人覆車傷足記

(小偵)

聖人董綬經先生康、以賢總長而爲名律師、貧且儉、雖不徒行、代步僅一包車、二十八日之夕、其鄉友李玉階、宴之於薩坡賽路寓所、因乘包車往、比至、日將晡矣、尋門牌、不得、董聖人素短於視、曚曨中、茫無所見、乃令車夫停車路旁、逐戶察視、己則爲包車上、遙望車夫舉動、車停處適在利利汽車公司前、忽一汽車、倒駛而出、撞包車、車覆、聖人措地、傷左膝下髁骨、皮破血流、及起、責汽車夫、車夫不理、驅車疾馳去、聖人怒、乃支跛足、乘破車、至葛羅路捕房報告、捕房詢其履歷、有知醫者、爲之治傷、且以電話召公司人至、照章處罰、聖人遂歸、明日、以告猶子葦命律師、乃復電公司、問損車損失、公司允爲修理、事遂寢、數日後、聖人傷亦漸瘳、

顏子出險記

(曼妙)

中華國民製糖廠廠長顏君、因籌備糖廠事來滬、寓於大東旅館、日前應某君之宴、歸寓時、以夏夜鬱蒸、乘自辦汽車、出而兜風、歸寓時、幾夜午二點餘鐘、卽有暴客候於門、登車、推顏君之伴下車、時有瑞娟老七亦同遊、素暱顏君、將護之、不肯下、暴徒乃推之下車、臥於路、致受重創、顏君被拘留十日、近始出綁、云是從窟中逃出、出綁後、頗有人爭往探詢者、然顏君槪不見、其家屬則以神經錯亂、熱度甚高爲辭、聞之顏君親信者、則言在匪窟中、頗蒙優待、所居似爲洋房、然不辨爲何地、以被綁入屋時、帶黑眼鏡、而入斗室後、僅能見斗室中之物、監視甚嚴、不許他矚也、對於飲食、一任顏君所欲、問欲中菜歟、欲西菜歟、聽其檢擇、酒則有各種洋酒、烟則有大土鴉片、顏君皆不欲、但每日啜粥而已、以斗室苦熱、其似爲首領者、購一電氣風扇至、曰否則將熱壞顏先生矣、而一至夜間、則電風扇停、有兩人爲之輪流打扇、曰上司關照、顏先生睡後開電扇、恐將受病、然天熱、汝曹當爲之揮扇、在匪窟中許閱報、大小各報均有、顏君始見糖廠已定八月一日開工、殊焦灼、因廠已開工、而廠長尙在匪窟、將何以出險、然自顏君被綁後、王一亭先生則往詢一卜者某、卜者謂十日內必可出險、顏君自被綁日起至出綁日止、恰爲十日也、瑞娟老七受創後、卽入牛惠生所辦之骨科醫院、蓋恐傷及骨骼、住院三日、初、面頤口歪、眼角破碎、未幾卽愈、至今右腕之肘、尙留一瘢痕、作玫瑰色、如杯大、顏君輒爲之捲袖羅、指點示客云、

越南華絲綢加稅已實行

(秋意)

華產絲織綢緞、每年運往越南銷售者、可三千餘萬兩、其中由粵海關出口者、約得半數、由江海關出口者亦半數、江浙絲綢業、上月間、得越南電訊、謂越南政府、不恤違反商約、增稅三倍、絲綢業大恐、開會選舉代表謁見王正廷外長、請卽嚴厲交涉、時王適啓行返京、各代表追蹤至火車上、方得晤見、王允抗議、距中俄事起、外部未遑顧及、抗議迄未發出、而越南加稅、則已自七月十六日施行矣、稅額較前所擬增者更多、舊稅每一啓羅克蘭姆、徵稅二百法郎、今則增至一萬三千法郎、苛征奇斂、莫此爲甚、外交部竟若漠無聞見、現聞江浙絲綢同業、已推舉代表多人、卽日入京請願、要求迅予交涉也、

□栗友丁雲鵬君、江蘇嘉定人、習武生、長靠短打、靡不悉心研究、長板坡拿高登挑華車諸劇、皆所擅長、竹隱友朋、發起逸社票房、旋卽脫離、不幸於上星期突染急症、在仁濟醫院救治不及、卽溘然長逝、年僅二十有九、(餘)

□杜麗雲□

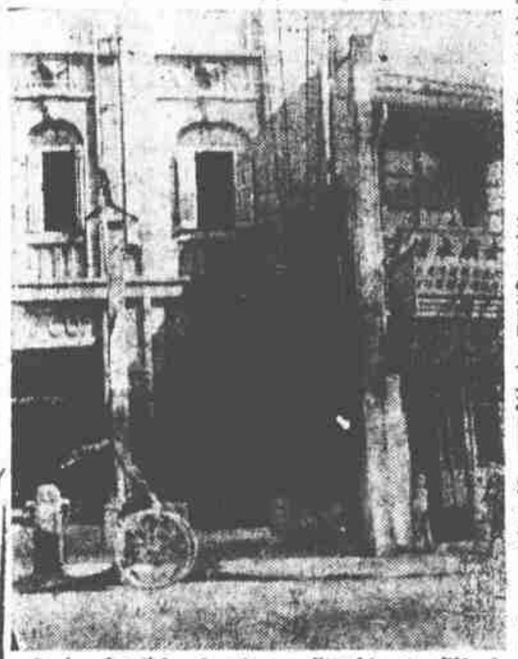

□財窟一百五十一號□

杜麗雲

(貴秋)

名妓雪艷、舍娼從干瑞卿習戲、易名杜麗雲、天資穎悟、藝日孟晉、王以其爲可造材、欲其造詣精深、俾傳衣鉢、是以近日各方羅致、均爲謝却、大約秋高氣爽時、或可至滬一見色相、富春樓老六與馥雲交頗深、現已宣言俟其登台、將盡力爲之捧場、名妓捧角、以富六爲嚆矢、馥娟卽六所捧之一、緣六客本多、一經其吝面揄揚、春風所被、遂無不欣向榮矣、

自買自

(丹翁)

書畫會黑幕。說來眞怪事。出品幀百金。展轉自買自。神品被障碍。路人令停滯。求者爭相問。暗示。此輩何人歟。狙獪而狗彘。

□紅情老六之綁票牽涉案、三十日續訊、仍未開始辯論、老六所延之葉弗康律師、是日、傳稱因家務事、吞烟自盡遇救者、乃亦出庭、與江一平蔣保釐諸律師、談笑甚歡、(鳳)

佛士

中華警犬會爲馬文甲程貽澤等所創、會中警犬佛士、訓練後、遇人失物時、追蹤可得、其智力雖較『琳丁丁』少遜、而臭官似猶過之、下圖卽佛士之近影也、(雲珊護識)

漆匠西施之卵巢瘤

(寶鳳)

屯溪匪劫前、下街頭一帶、所藏春色、不乏佳麗、有某漆肆之女、貌尤娟秀、人稱之爲漆匠西施、徽紳胡三公子、見而羨之、納爲簉室、去歲、西施懷孕、至期分娩、誕一子、殊無他狀、惟產後數日、腹仍膨亨、如五石瓠、初以爲俗所傳之雙胎、然既坐草、未必生其一而留其一、經醫診治、僉謂非胎、而未能辨爲何物、曾一度至滬、延牛醫生察視、未施手術而歸、西施體素健壯、至是、乃漸羸弱、腹亦逐漸隆起、近乃至寶隆醫院、請德醫壁德、施以剖割、醫斷爲卵巢瘤、亦不知腹何以因是而堅膨也、及至奏刀開視、則自卵巢中、檢出一物、其狀如枕、堅韌異常、皮上斑癩、彷彿豬肚、秤之、重三十二磅、中藏黃水、除水猶得重量十餘斤、西施近已將愈、第不解以何因緣、而有此龐然大物、寄生於卵巢中耳、

雅賊

(王善祥)

皖省書家黃君伯度、風雅士也、前數日、乘三路電車由東新橋至麥根路、車中熱甚、揮扇不已、此扇亦頗名貴、竹柄木製、雕鏤甚精、一面爲白龍山人畫竹、一面爲雙溪草堂主人所書、車抵麥根路站、黃君以上下人多、不勝擁擠、乃佇立於旁、俟人衆始下車、當其攀柱行至站台之際、尙持扇、不意從旁一人、遽握扇面、事出意外、扇骨復滑、不克堅握、遂爲其所奪、而逸、黃以其人瘦弱、急追之、狂呼還我扇面、不應、行未數武、突向小巷中奔竄、黃恐遭暗算、乃止、歸後、託有力者代爲尋覓、據云、欲求合浦還珠、必須代價、黃允之、越日、扇果爲平津之合、閱耗去香佛十餘元、寄語持扇諸君、須稍練有腕力而後可用名貴之扇也、

香扇墜之點綴

(倪)

日前本報所記之香君老五、其初行徑、頗似昔之名妓賽二爺、(卽曾夢蘭)雖賽二自遊歐歸、且獲交瓦德西將軍、遂日驕蹇、御下尤少恩、是以在北平雨婢遭其凌虐、致涉刑事、遁滬後、捕房偵之急、雖經湘省某觀察庇蔭、亦不能免、此談賽二者、當可憶及之也、若老五則冲虛爲懷、春風和煦、故其部下多美材、如大嫂貌極麗妍、談吐可人意、曾爲文樓小阿嫂、充小四金剛之候補、洵非虛譽、去歲自麻皮老九處贖身、適歸於老五、所謂相得益彰者也、又有一老八者、面目亦尙平正、但矜持作態冷峭迫人、不無時下氣習、或者屬於老五未久之故、若再加以甄陶、當非復今日阿蒙矣、

□香君家之大嫂(右)及老八(左)□

□各稿版權均歸本社所有禁止轉載翻印翻譯